А·II/83

А II/83.

Т-во А.А. Левенсонъ, Москва.

88

НА ПАМЯТЬ

О СОКОЛЬСКОМЪ ПРАЗДНИКѢ

1го МАЯ 1911 г.
ВЪ ГОРОДѢ
ЕГОРЬЕВСКѢ.

А1 1/83.

88

10756

НА ПАМЯТЬ О СОКОЛЬСКОМЪ ПРАЗДНИКѢ

1го Мая 1911 года

въ гор.

ЕГОРЬЕВСКѢ.

ГОСУДАРСТВЕННАЯ
ПУБЛИЧНАЯ
ИСТОРИЧЕСКАЯ
БИБЛИОТЕКА РСФСР
№ _____ г.

БИБЛИОТЕКА Т. И. М.
№ 80
14 — 5 1931 г.

Тип. Скоропечатни А. А. Левенсона
Москва, Трехпрудный пер.

А1 1/83	80	ПАСПОРТ
88/	№ списка и № порядковый	
7	Количество страниц	КНИГА ИМЕЕТ
	Количество отдельных томов, выпусков, статей или №№	
	Таблиц	
	Карт	
8	Иллюстраций	
	Дефекты	
7	Печатных листов	
Обриз раз	Гайкова	

398. ГПИБ

Тип. Скоропечатня А. А. Левенсона
Москва, Трехпрудный пер.

НАЗДАРЪ!

На память о праздникѣ общества „Соколъ“

1-го мая 1911 года.

Русское сокольство, принимая въ полномъ объемѣ сокольскую идею славянскихъ братьевъ, какъ благородное стремленіе къ физическому, моральному и духовному оздоровленію и совершенствованію личности и народа, и слѣдуя основнымъ принципамъ сокольства, является культурнымъ институтомъ, чуждымъ всякихъ политическихъ замысловъ, и должно служить однимъ изъ элементовъ спаянія племенъ Россійской Имперіи во имя блага и мощи Россіи, какъ великаго славянскаго государства.

(Изъ постановленій 1-го Общаго Съѣзда Союза Русскаго Сокольства.)

Возникнувъ въ Чехіи полвѣка тому назадъ, подъ символомъ смѣлой, ловкой, умной и благородной птицы, сокольство быстро привилось и у другихъ славянскихъ племенъ. Его призывъ къ дружной работѣ на благо родины нашелъ откликъ и у насъ, русскихъ. Этому какъ нельзя больше благопріятствовали внѣшнія обстоятельства. Въ самомъ дѣлѣ, тяжелая эпоха внутреннихъ волненій и военныхъ неудачъ заставила любящихъ Россію сыновъ съ тревогой взирать на будущее нашей отчизны. Грозные признаки физическаго и нравственнаго вырожденія наполнили горькой обидой русское сердце. Въ это самое время сокольство, чуждое всякой партійности, согрѣтое высшей идеей, громко произнесло свой лозунгъ, указавъ намъ средство укрѣпить физически и духовно молодое поколѣніе и развить въ немъ чувство національнаго самосознанія. Быстро размножаются сокольскія общества въ разныхъ концахъ земли русской, собирая цвѣтъ Россіи, крѣпкихъ тѣломъ и бодрыхъ духомъ ея сыновъ, подъ свой призывный стягъ: «Будь сыномъ отчизнѣ, будь братомъ братьямъ!»

Настоящій краткій очеркъ имѣетъ цѣлью дать описаніе публичнаго сокольскаго праздника, устроеннаго 1 мая 1911 года однимъ изъ самыхъ молодыхъ сокольскихъ обществъ—гимнастическимъ обществомъ «Соколъ»

въ г. Егорьевскѣ. Этимъ праздникомъ молодые егорьевскіе соколы показали, какъ дружно стремятся они къ посильному осуществленію сокольскихъ завѣтовъ, и, въ частности, какъ дорого имъ великое дѣло физическаго воспитанія народа.

Егорьевское гимнастическое общество «Соколъ» основано благодаря покровительству мѣстнаго мецената, члена Государственной Думы М. Н. Бардыгина. Глубоко сочувствуя дѣлу физическаго воспитанія, столь необходимаго для тѣлеснаго оздоровленія общества, Михаилъ Никифоровичъ пожертвовалъ все, что было необходимо для осуществленія этой благой цѣли. Такъ, имъ пожертвовано и переустроено въ гимнастическій залъ зданіе, которое на его же средства обставлено всѣми новѣйшими снарядами и принадлежностями для гимнастики. Михаилъ Никифоровичъ всецѣло взялъ на себя и дальнѣйшее содержаніе общества, отпуская средства на выдачу жалованья начальнику-руководителю и прислугѣ, на отопленіе, освѣщеніе и ремонтъ зданія, на пріобрѣтеніе новыхъ снарядовъ, на устройство праздниковъ и т. п. Усердными помощниками Михаила Никифоровича въ этомъ дѣлѣ являются В. А. Назаровъ и Д. Е. Любченко.

23 февраля 1910 года, по приведеніи въ надлежащій видъ гимнастическаго зала, послѣдовало открытіе правильныхъ занятій въ обществѣ, подъ опытнымъ руководствомъ начальника К. А. Коуцкаго. Мѣстное общество сочувственно отнеслось къ начинаніямъ учредителей «Сокола», и число желающихъ заниматься гимнастикой быстро росло. Образовалось сразу нѣсколько группъ взрослыхъ соколовъ. Кромѣ того, по волѣ М. Н. Бардыгина, пожелавшаго ввести физическое воспитаніе у себя на фабрикѣ, общество стали посѣщать подростки, служащіе въ конторѣ Т-ва. Далѣе, съ осени 1910 года въ гимнастическихъ занятіяхъ общества приняли участіе ученики старшихъ классовъ мѣстной мужской гимназіи, а также ученицы мѣстной женской гимназіи. Послѣднія занимаются подъ руководствомъ опытной учительницы Х. Ф. Коуцкой. Скоро сокольство нашло сочувствующихъ и въ мѣстномъ дамскомъ обществѣ. Дамы пришли къ сознанію, что и женщинѣ необходимы физическія упражненія. И вотъ съ ноября 1910 года при обществѣ, подъ руководствомъ той же учительницы, образовалась значительная (въ 15 ч.) женская группа. Наконецъ, съ марта 1911 года къ обществу «Соколъ» примкнуло и офицерство 139 Моршанскаго полка, образовавъ самостоятельную группу, подъ руководствомъ начальника общества.

Такое быстрое возрастаніе членовъ общества скоро заставило начальника Коуцкаго выбрать себѣ помощниковъ, которые подъ его общимъ руководствомъ занимаются съ отдѣльными группами. Для этой цѣли, а также для болѣе правильнаго распредѣленія занимающихся гимнастикой лицъ по группамъ, въ ноябрѣ 1910 года состоялись публичныя состязанія взрослыхъ

соколовъ, а въ декабрѣ—состязанія гимназистовъ, показавшія количествомъ полученныхъ состязавшимися балловъ, что молодое общество уже успѣло достигнуть значительныхъ успѣховъ въ новомъ дѣлѣ.

Слѣдующія цифровыя данныя краснорѣчивѣе всего указываютъ на значительное процвѣтаніе Егорьевскаго общества «Соколъ»: въ послѣднее время платныхъ членовъ общества было 119 (безъ женской группы и учащихся), а всего посѣщеній за столь короткое время существованія общества насчитывается до 13000.

Существуя всего лишь годъ съ небольшимъ, общество успѣло устроить два гимнастическихъ праздника и лекцію о сокольствѣ.

Первый гимнастическій праздникъ Егорьевскаго общества «Соколъ» состоялся 26 сентября 1910 года по случаю пріѣзда въ Егорьевскъ московскихъ соколовъ. Онъ долженъ былъ показать публикѣ результаты непродолжительной, но усердной работы членовъ общества. Праздникъ состоялся въ обширномъ залѣ мѣстной церковно-приходской школы, съ участіемъ 20 подростковъ, 26 членовъ общества и 43 членовъ московскихъ обществъ «Соколъ I» и «Соколъ II», по слѣдующей программѣ.

Егорьевскіе соколы: 1) упражненія съ палками (подростки),
2) вольныя движенія (члены),
3) прыжки черезъ козла (члены),
4) упражненія на брусьяхъ и конѣ (члены);

Соколъ I: 5) упражненія съ флажками (группа женск. отдѣленія),
6) упражненія съ кужелами (Мужск. Техн. Совѣтъ),
7) прыжки черезъ коня въ длину (Мужск. Техн. Совѣтъ),
8) упражненія на брусьяхъ (Мужск. Техн. Совѣтъ);

Соколъ II: 9) вольныя движенія V слета (Мужск. Техн. Совѣтъ)
10) упражненія на граздѣ (Мужск. Техн. Совѣтъ).

Въ упражненіяхъ принималъ участіе присутствовавшій начальникъ «Союза Русскаго Сокольства» Эрбенъ изъ Петербурга. Всѣ номера были исполнены соколами вполнѣ удачно, и присутствовавшая на праздникѣ публика (около 300 человѣкъ) награждала исполнителей дружными аплодисментами. Спеціальные музыкальные номера для упражненій исполнялъ оркестръ 139 Моршанскаго полка, подъ упр. Поледна. По окончаніи праздника, московскимъ соколамъ былъ предложенъ въ военномъ собраніи парадный обѣдъ, послѣ чего состоялся балъ, носившій характеръ полной непринужденности и братской простоты. Прощаясь съ московскими гостями, егорьевскіе соколы отъ души благодарили ихъ, какъ старшихъ братьевъ, за урокъ, обѣщая въ возможно скоромъ времени добиться достигнутыхъ ими успѣховъ. Очень сильное впечат-

лѣніе на публику произвели упражненія московскихъ соколицъ, что и послужило ближайшей причиной образованія женской сокольской группы.

Съ цѣлью ознакомленія мѣстнаго общества съ идеей сокольства, 30 января 1911 года инспекторомъ народныхъ училищъ Д. Е. Любченко въ залѣ упомянутаго выше училища была прочтена публичная лекція на тему: «Исторія сокольства». Лекція демонстрировалась картинами волшебнаго фонаря, ознакомившими слушателей съ физическими упражненіями V всесокольскаго слета въ Прагѣ въ 1907 году. По окончаніи лекціи, егорьевскіе соколы (подростки), подъ руководствомъ своего начальника К. А. Коуцкаго, исполнили нѣсколько номеровъ вольныхъ движеній, закончивъ ихъ красивыми пирамидами.

Второй публичный праздникъ, болѣе интересный по обстановкѣ, значительно превосходящій первый по серьезности программы, количеству участниковъ и торжественности, состоялся 1 мая 1911 года на плацу мѣстнаго техническаго училища. Это былъ въ полномъ смыслѣ смотръ сокольскимъ силамъ Егорьевскаго общества. Педагогическими совѣтами гимназій было разрѣшено принять участіе въ праздникѣ желающимъ гимназистамъ и гимназисткамъ,что значительно усилило интересъ публики къ празднику и увеличило составъ участниковъ до 162 человѣкъ.

Празднику предшествовала генеральная репетиція, на которую были приглашены учащіе и учащіеся всѣхъ учебныхъ заведеній города Егорьевска. Однихъ учащихся въ начальныхъ школахъ было до 1500 человѣкъ. Надо было видѣть, съ какимъ единодушіемъ малыши встрѣчали и провожали соколовъ, какою бурею несмолкаемыхъ аплодисментовъ покрывался каждый номеръ программы. Создалось какое-то повышенное настроеніе, мгновенно охватившее и участниковъ и зрителей и объединившее всѣхъ въ одномъ общемъ порывѣ. Атмосфера не измѣнилась и тогда, когда малышей смѣнила взрослая публика, и начался настоящій праздникъ.

День выдался великолѣпный. Почетные гости и многочисленная публика заняли мѣста въ палаткѣ и на скамьяхъ кругомъ плаца и съ напряженнымъ вниманіемъ слѣдили за упражненіями соколовъ и соколицъ. Тишину нарушали лишь звуки оркестра, разучившаго для вольныхъ движеній музыку III и IV сокольскихъ слетовъ, и взрывы аплодисментовъ, которыми публика дружно награждала участвовавшихъ на праздникѣ. Тамъ и сямъ щелкали затворы фотографическихъ аппаратовъ, увѣковѣчившихъ торжество на многочисленныхъ снимкахъ. Бравые соколы и соколицы искусно исполняли трудные номера программы гимнастическихъ упражненій праздника. Зрѣлище было поистинѣ умилительное.

Болѣе или менѣе полную картину этого праздника можно представить себѣ по тѣмъ фотографіямъ, которыя прилагаются здѣсь, и которыя

краснорѣчивѣе словъ покажутъ, какъ быстро расправляетъ свои крылья молодой егорьевскій соколъ.

По группамъ участвующіе распредѣлялись такъ: взрослыхъ соколовъ 21, гимназистокъ 87, гимназистовъ 34, служащихъ въ конторѣ М. Н. Бардыгина 20.

Упражненія шли по слѣдующей программѣ:

1) упражненія съ флажками (ученицы II, III и IV клас. жен. гимн.);

2) упражненія съ булавами (ученицы V, VI, VII и VIII клас. жен. гимн.);

3) вольныя движенія (ученики V, VI и VII клас. мужск. гим. и конторскіе мальчики фабрики М. Н. Бардыгина);

4) упражненія на снарядахъ:

а) прыжки черезъ веревочное окно (ученики V кл. мужск. гимн.),

б) параллельные брусья (ученики VI кл. мужск. гимн.),

в) прыжки черезъ веревку и козла (ученики VII кл. мужск. гимн.),

г) конь въ длину (1-я группа конторскихъ мальчиковъ),

д) прыжки съ ручной веревочкой (2-я группа конторск. мальчиковъ);

5) вольныя движенія (1-я, 2-я и 3-я группы взрослыхъ соколовъ);

6) упражненія на снарядахъ:

а) горизонтальная перекладина (1-я группа взрослыхъ соколовъ),

б) параллельные брусья (2-я группа взрослыхъ соколовъ),

в) конь въ ширину (3-я группа взрослыхъ соколовъ).

Руководили праздникомъ К. А. Коуцкій и Х. Ф. Коуцкая. Музыкальные номера исполнялъ военный оркестръ, участвовавшій и на первомъ праздникѣ.

Въ заключеніе надо сказать, что великая цѣль тѣлеснаго и нравственнаго совершенствованія родного народа сближаетъ лицъ всѣхъ званій, сословій, состояній и дѣлаетъ братьями въ сокольской семьѣ всѣхъ, кто приходитъ къ ней, кто работаетъ въ ней. Личныя качества, присущія тому или другому, служатъ въ сокольствѣ единственнымъ мѣриломъ достоинства личности. Лишь тотъ выдѣляется въ сокольствѣ, кто духомъ своимъ и работой преданъ общему дѣлу. Привлеченіе къ сокольству широкихъ слоевъ общества дѣлаетъ доступными для всѣхъ гимнастическія упражненія. Стремясь къ здоровью, силѣ и красотѣ тѣлесной и духовной, содѣйствуя развитію и углубленію чувствъ народнаго самосознанія, сокольство призываетъ въ свои ряды представителей всѣхъ классовъ общества. И нѣтъ сомнѣнія, что на призывъ его откликнутся всѣ, кто сознаетъ важность и необходимость тѣлесныхъ упражненій, кому дорого благо націи и родины, кому ясны золотыя слова, начертанныя на сокольскомъ знамени: «Въ мысли родина, въ сердцѣ смѣлость, въ рукахъ сила»!

Наздаръ!

Основатель Егорьевскаго Общества „Соколъ“
Михаилъ Никифоровичъ Бардыгинъ съ супругой.

Сокольня Общества.

Общій видъ плаца во время генеральной репетиціи.

Павильонъ для публики во время генеральной репетиціи.

Мѣста для публики во время праздника.

Начальникъ-руководитель общества К. А. Коуцкій.

Руководительница женской группы и преподавательница гимнастики въ женской гимназіи Хр. Фр. Коуцкая.

Группа ученицъ гимназіи (II—IV классовъ) принимавшихъ участіе въ праздникѣ.

Упражненія съ флагами.

Группа учениць старшихъ классовъ гимназіи (V-VIII)
съ преподавательницей гимнастики.

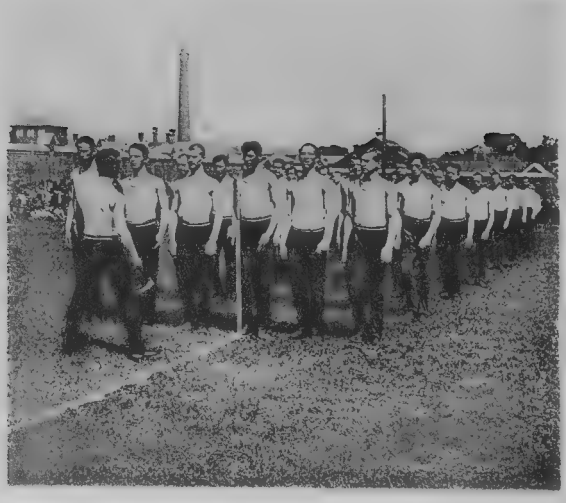

Выходъ гимназистовъ.

Упражненія съ кужелами (булавами).

Вольныя движенія учениковъ гимназіи и соколовъ подростковъ.

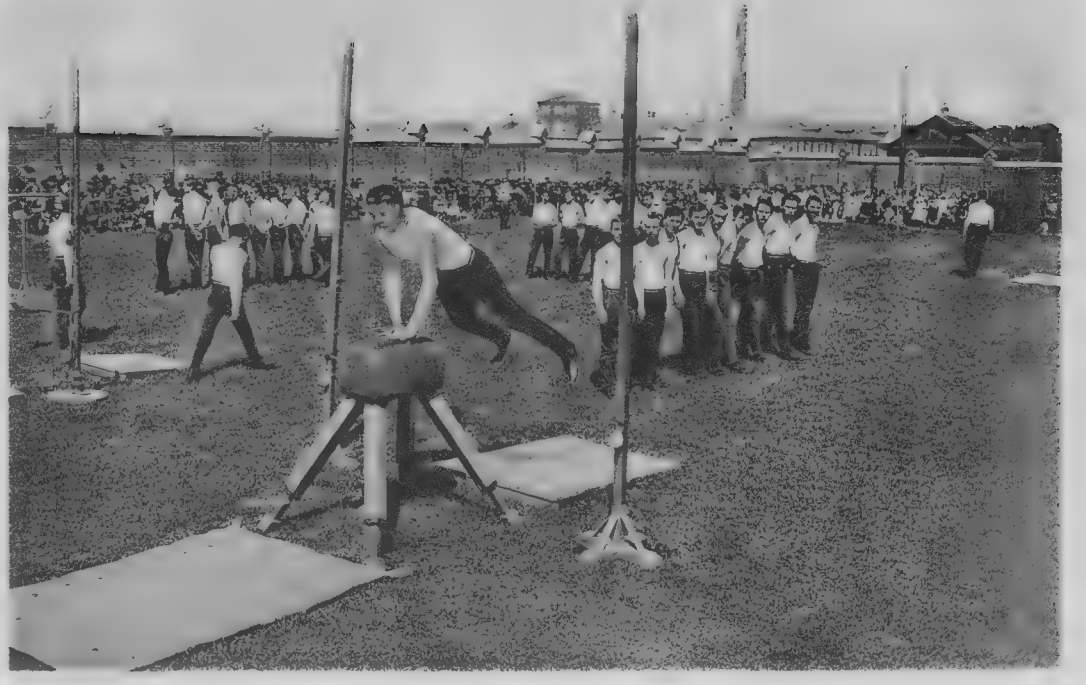

Упражненія на снарядахъ соколовъ-подростковъ. Прыжки черезъ козла и веревку учениковъ 7-го класса гимназіи.

Упражненія на снарядахъ соколовъ-подростковъ, 6-ой классъ гимназіи, на паралл. брусьяхъ.

Упражненія на снарядахъ соколовъ-подростковъ. Общій видъ.

Группа взрослыхъ соколовъ.

Упражненія на снарядахъ соколовъ. Рук. общ. К. А. Коуцкій на граздѣ.

Вольныя движенія соколовъ.

Упражненія на граздѣ I-ой группы соколовъ.

Упражненія на паралл. брусьяхъ II-ой группы и на конѣ съ ручками въ ширину III-ей группы (вдали).